



TINY GRIFFIN
WELKOM AAN BOORD

MIFI:
Tiny Griffin
Tinygriffin001
Havenmeester: 00 32 474 46 27 98



Westhoek Marina
Marinhome Houseboats

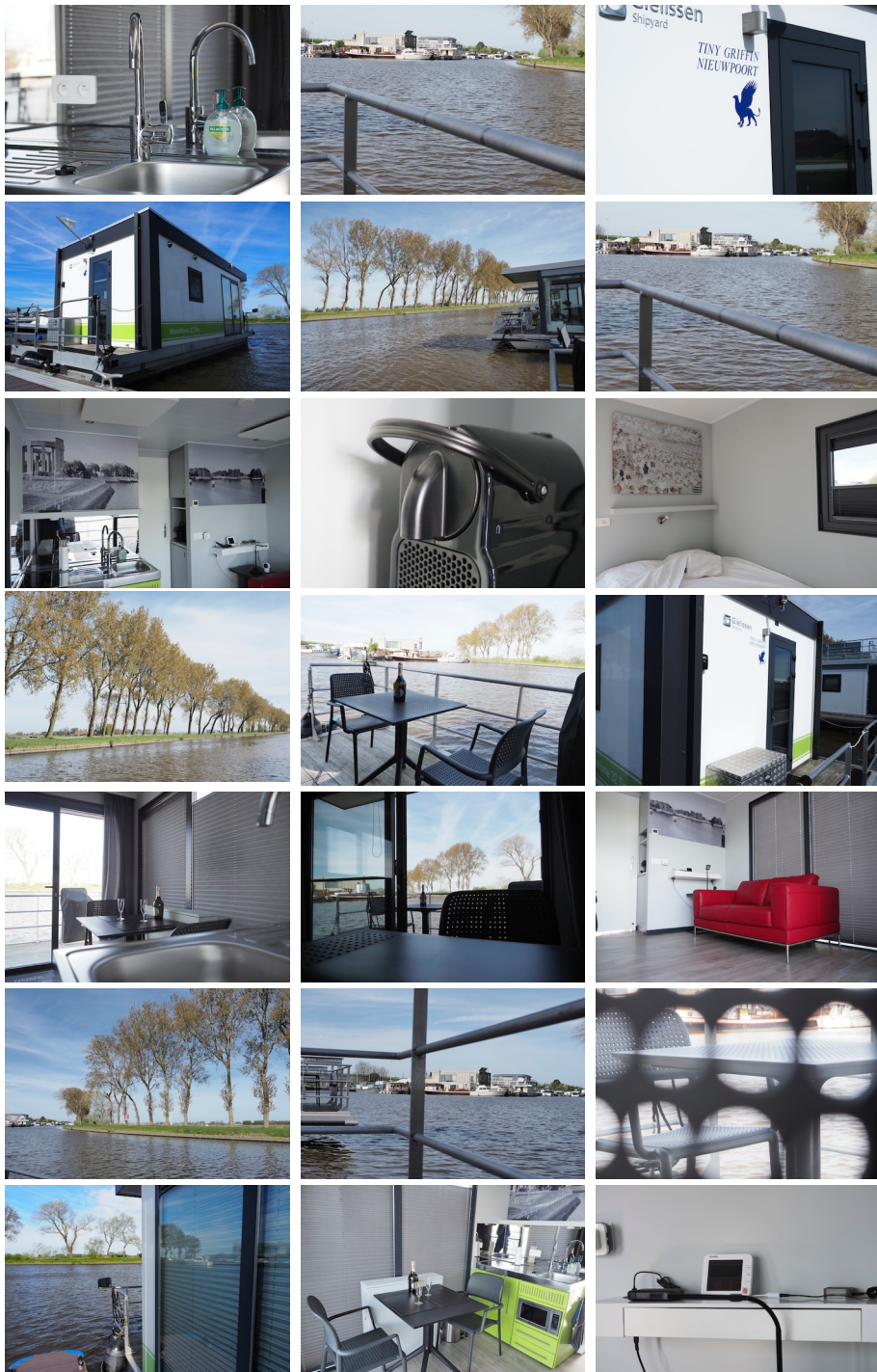

ICE

Medisch : 00 32 112
 Politie: 00 32 101
 Brandweer: 00 32 112
 Algemeen : 00 32 112
 Farmacie : apotheek.be
 Dokter van wacht : 00 32 1733 , hij.be

RECEPTIE: HAVENMEESTER:

00 32 474 46 27 98

AFVAL

Aan Neptunus, code : 8622
 LAAT BIJ UW VERTREK GEEN AFVAL AAN BOORD ACHTER

BROOD EN BANKET

SNAUWAERT
 Ieperstraat 7, 8620 Nieuwpoort
 00 32 58 23 34 45

TOERISME:

raadpleeg VISIT-NIEUWPOORT.BE voor:
 cultuur
 natuur
 wandelen
 fietsen

BOODSCHAPPEN DICHTSBIJ:

Carrefour
 Kaai 20, Nieuwpoort



Neem op de autosnelweg E40 van Jabbeke naar Calais de afrit 4, richting A18-E40 Middelkerke. Sla aan de vaart linksaf.(N358). Volg de vaart.
Over de brug naar links Westhoek Marina
Aan de zijkant van het gebouw is het kantoor van de havenmeester.

INCHECKEN: Liefst tussen 15h. en 17h. Brugsevaart 48, 8620 Nieuwpoort.
Havenmeester : 00 32 474 46 27 98. Je hebt je aankomst aangekondigd maar de havenmeester is er niet? Geen nood, de slagboom zal openstaan en je kan in de boot met de app op je telefoon of met de digitale sleutel in het sleutelkastje van de boot.



Na ontvangst van je sleutels keer je langs dezelfde weg terug. Zodra je na de brug beneden bent neem je een veldweg van 180° terug.

PARKEREN is gratis rechtover de Tiny Griffin. Rij met de auto tot ter hoogte van de tweede loopbrug..

Welkom aan boord.

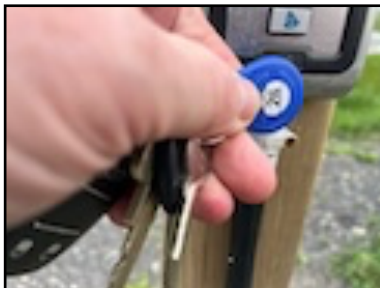

SLEUTELS.

Bij aankomst ontvang je van de havenmeester een witte clicker in een groene cover voor de boot en een blauwe voor de slagboom.



SLAGBOOM.

Met de blauwe badge open je de slagboom. De Tiny is de laatste houseboat in de discrete rij van acht.

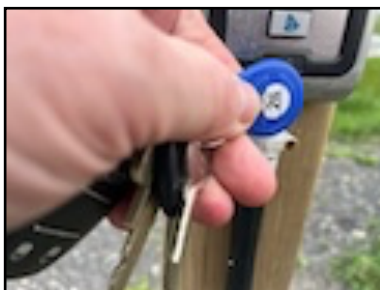

De Tiny Griffin is door logies vlaanderen erkend onder het nummer 398045.



NL

Wenst u meer informatie over de regelgeving rond toeristische logies? Of wil u een klacht indienen tegen dit logies? Neem dan contact op met Toerisme Vlaanderen.

FR

Si vous désirez de plus amples informations sur la réglementation relative à l'hébergement touristique ou si vous désirez déposer une plainte au sujet de cet hébergement, veuillez contacter VISITFLANDERS.

DE

Falls Sie weitere Auskünfte zu den Vorschriften im Bereich der touristischen Unterkünfte wünschen oder falls Sie Beschwerde gegen diese Unterkunft einlegen möchten, kontaktieren Sie bitte VISITFLANDERS.

EN

For more information on the regulation regarding tourist accommodation or if you wish to lodge a complaint about this accommodation, please contact VISITFLANDERS.

TOERISMEVLAANDEREN VISITFLANDERS

Grasmarkt 61 - 1000 Brussels - Belgium
+32 2 504 04 00

logies@toerismevlaanderen.be
www.toerismevlaanderen.be/logiesdecreet



BOLD APP

We zenden je voor je vertrek een app die je installeert op je smartphone.

Liever geen app? Gebruik dan de clicker.



BOLD CLICKER

Richt de clicker naar de draaiknop. Klik op :  Je zal een groen lichtje zien.

De knop is na 2 seconden actief. **De deur opent niet automatisch**. Je moet de knop binnen de 20 seconden volledig naar rechts draaien om te openen.



DE TINY VERLATEN.

Open de inkomdeur. (achterterras). Klik op de groene knop. Ga buiten en sluit de deur achter u. Draai binnen de 20 seconden de buitenknop volledig naar links. Zo is de deur in dubbelslot.



SLEUTELKASTJE

Jezelf buitengesloten? Geen nood. In het sleutelkastje bevindt zich de sleutel van het terras vooraan. We bezorgen je de code vóór vertrek. Vergeet niet de sleutel terug te plaatsen.



MIFI INTERNET

Tiny Griffin
pasw: Tinygriffin001

Geen bereik? Schakel de mifi kort uit en weer aan.

DEUR TERRAS VOORAAN

Open en sluit met de draaiknop. Vergeet niet te sluiten wanneer je op stap gaat en op het einde van je verblijf aan boord van de Tiny Griffin.

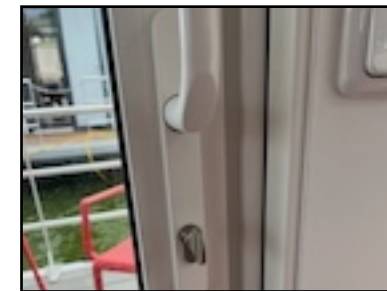

DEUR TERRAS ACHTERAAN.

Laat de deur bij wind of regen niet open staan. De stores kunnen beschadigd worden. De binnenbedieningsknop is niet waterbestendig.



PLOOIGORDIJNEN.

Er is veel glas rondom. In de zomer kan het zeer warm zijn. Scherm dan de ramen waar de zon op schijnt af met de plooigordijnen.

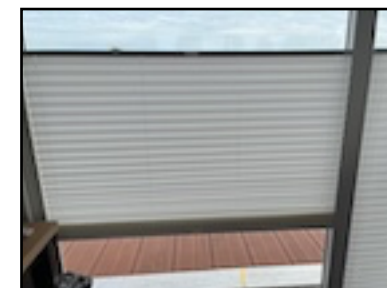

PROSIT.

Geniet van de drankjes in de frigo. Alsook van de Nespresso.



THERMOSTAAT

Regel zelf de temperatuur. Druk op het zonnetje tot je alleen dit teken ziet :



Stel in met op of neer tot de gewenste temperatuur. Verlaag de temperatuur bij het verlaten van de Tiny en 's avonds.





STOFZUIGER

Je boot wordt vóór en na je verblijf voor je gepoetst. Maak je het tussendoor zelf ook eens graag netjes? Er staat een stofzuiger in de technische ruimte.



HAARDOGER

Liever je haar niet in de wind? Gebruik de Babyliss om je netjes te stylen.



MICROGOLF OVEN - GRILL

Zet nooit de microgolfoven aan zonder inhoud.



NESPRESSOKOFFIE

Met de Nespressomachine zet je de allerbeste koffie.



STEEKKARRETJE

Je bagage comfortabel naar de boot brengen? In de technische ruimte staat een steekkarretje. Laad niet meer dan 70kg.

BED- EN BADLINNEN.

Het bed op de Tiny Griffin is 1m40 op 2m. Bij aankomst is je bed zonder meerprijs opgemaakt.

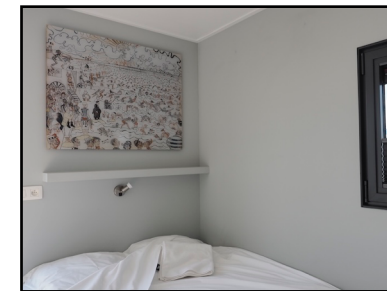

SCHEEPSTOILET.

Het toilet heeft een gevoelige motor. Gooi er enkel toiletpapier in. Geen vochtige doekjes.

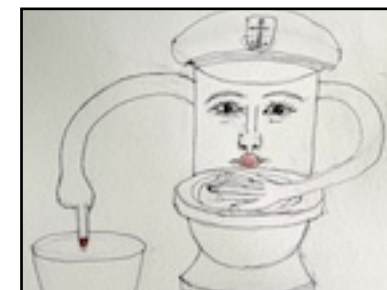

HOMA POMP.

De HOMA pompt het water weg. Deze kan zeer uitzonderlijk uitvallen. Druk op AUTO om opnieuw te starten.

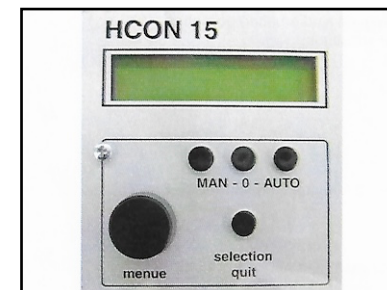

FIETSEN STALLEN.

Tegenover de Tiny staat een witte container aan wal. Hierin kan je veilig je fietsen stallen : (nog niet van toepassing).



PETANQUEBAAN.

Aan wal, dichtbij de Tiny Griffin, kan u genieten van een spelletje Petanque. Er liggen ballen in de technische ruimte. (Binnenkort).



SMARTTV SAMSUNG

De smarttv zit verschuuld in een kast achter de eettafel. Open het deksel en druk op de knop.
De TV komt elektrisch naar boven.



SMARTTV TV VLAANDEREN

Met TV VLAANDEREN kijk je naar Nederlandstalige, franse en enkele Engelstalige zenders. Andere kanalen bekijk je via internet. Vraag uw TV aanbieder naar een app.



SMARTTV TV VLAANDEREN ZENDERS

03 De standaard afstandsbediening

Hier leest u waar de functietoetsen te vinden zijn op de afstandsbediening, zoals: **SOURCE**, **TTX/MIX**, **PRE-CH**, **CH**, **CH LIST**, **SETTINGS**, **REC**, **INFO**, **RETURN** en **EXIT**.

- Deze afstandsbediening beschikt over braillepunten op de toetsen **In-/uitschakelen**, **Kanaal**, **Volume**, en **Enter** en kan worden gebruikt door slechtzienden.
- Afhankelijk van het land en model.

(Aan/uit)
De tv in- en uitschakelen.

SOURCE
Hiermee kunt u de beschikbare videobronnen weergeven en selecteren.

-VOL+
Hiermee regelt u het volume.

MUTE
Hiermee kunt u het geluid in-/uitschakelen.

CH
Hiermee wordt van kanaal gewisseld.

CH LIST
Hiermee wordt de **Kanalenlijst** geopend.

SETTINGS
Hiermee stelt u het menu **Snel instellen** in bij de **Instellingen** van het startscherm.

(Smart Hub)
Hiermee start u **Eerste scherm**.

GUIDE
Hiermee wordt de **EPG** (elektronische programmagids) weergegeven.

PIC SIZE
Hiermee stelt u het beeldformaat in.

PICTURE
Hiermee wijzigt u de beeldmodus.

AD/SUBT.
Hiermee geeft u de **Toegankelijkheidssnel koppelingen** weer.

(Stop)
Hiermee stopt u het afspelen.

Nummer
Biedt rechtstreeks toegang tot kanalen.

TTX/MIX
Hiermee selecteert u Teletext ON, Double, Mix of OFF (Teletext AAN, Dubbel, Mix of UIT).

PRE-CH
Hiermee wordt teruggegaan naar het vorige kanaal.

REC
neemt datgene op waar u op dat moment naar kijkt.
• Deze functie is niet beschikbaar in bepaalde regio's.

INFO
Hiermee geeft u informatie weer over het actuele programma of de inhoud ervan.

(Enter)
Hiermee selecteert u een gemarkeerd item of voert u het uit.

Cursor
Hiermee kunt u de cursor verplaatsen, opties in het scherm menu selecteren en de waarden wijzigen die in het menu van de televisie worden weergegeven.

RETURN
Hiermee wordt teruggegaan naar het vorige menu of kanaal.

EXIT
Hiermee wordt het menu afgesloten.

A, B, C, D
Gebruik deze toetsen volgens de aanwijzingen op het televisiescherm.

Special Function
Gebruik deze toetsen bij speciale functies. Gebruik deze toetsen volgens de aanwijzingen op het televisiescherm.





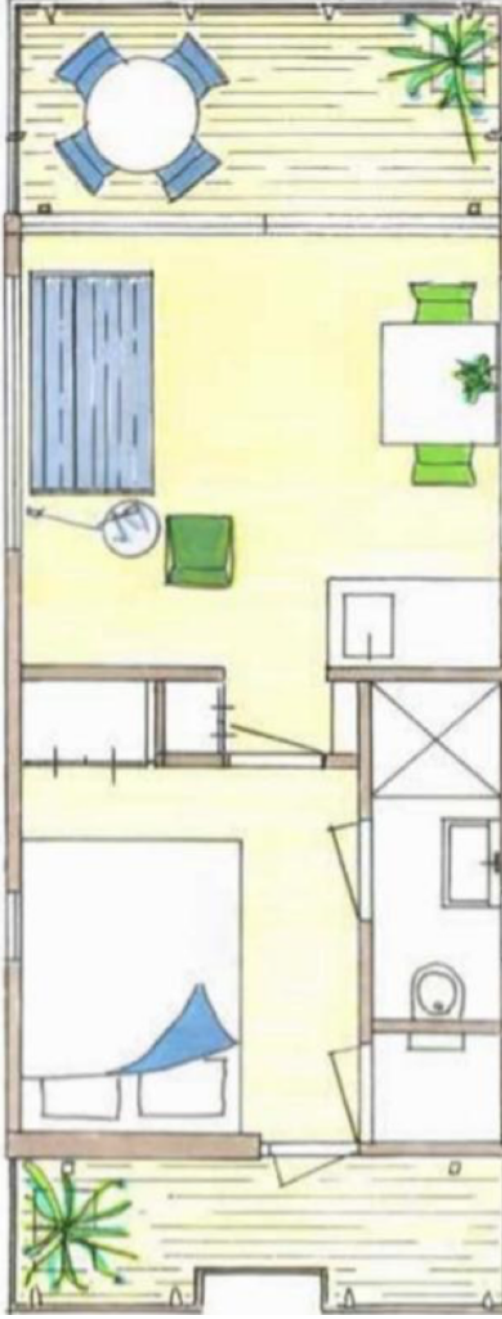

- De werkelijke namen van de bovenstaande toetsen kunnen verschillen.

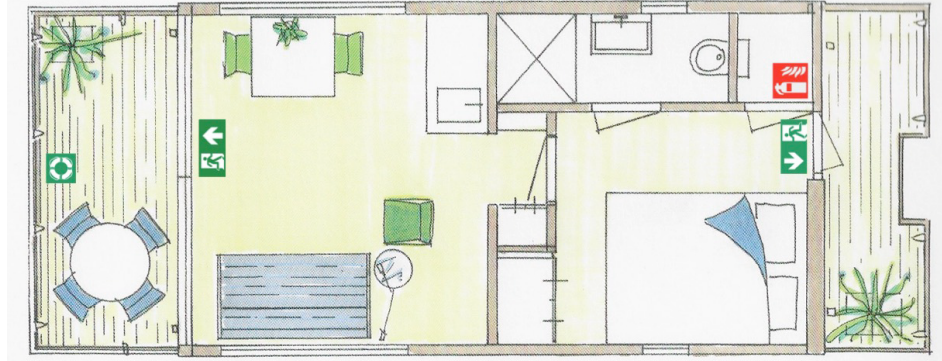
GRONDPLAN



GRONDPLAN - VLUCHTROUTE - BRANDBLUSSERS



BRANDINSTRUCTIES - CONSIGNES EN CAS D'INCENDIE		No./Nr. 112
1.	 <p>Blijf rustig en bel: Restez calme et appelez le: Stay calm and dial: Ruhe bewahren und Brand melden:</p>	
2.	 <p>Geef duidelijke informatie over: plaats en omvang van de brand + aantal slachtoffers Faites clairement mention: de l'endroit et l'importance de l'incendie + nombre de victimes Give clear information about: The place and the extent of the fire + number of victims Genauere Informationen über Feuer (Was), Ort (Wo) und Opfer (Wie viele) geben.</p>	
3.	 <p>Blusapparaat. Blus de brandhaard. Extincteur. Eteignez le foyer d'incendie. Fire extinguisher. Extinguish the fire. Feuerlöscher. Löschersuch unternehmen.</p>	
4.	  <p>Sluit ramen en deuren en verlaat de gevarenzone Fermez les portes et les fenêtres et quittez la zone de danger Close windows and doors and leave the danger zone Fenster und Türen schließen und die Gefahrenzone verlassen</p>	
5.	 <p>Bij versperring van de normale vluchtweg, gebruik de tweede evacuatieweg. Doe desgevallend de reddingsordels aan. Maak uw aanwezigheid duidelijk. Si la sortie normale n'est plus accessible, utilisez la 2ème sortie d'évacuation. Mettez vos ceintures de sauvetage si évacuation le long de l'eau. Signalez votre présence de façon claire. If the regular exit cannot be used, use the 2nd evacuation possibility. Put on the lifebelts when evacuating along the water. Make your presence clear. Bei Versperrung des normalen Fluchtwegs, den zweiten Fluchtweg benutzen. Ziehen Sie bei der Evakuierung auf dem Wasser die Schwimmwesten an. Machen Sie sich bemerkbar.</p>	
6.	 <p>Blijf ter beschikking van de brandweer om verdere informatie te verschaffen Restez à la disposition des pompiers pour fournir de plus amples informations Stay available for the firemen to give them further information. Stellen Sie sich der Feuerwehr zur Verfügung, um weitere Informationen zu erteilen.</p> <p>Verantwoordelijke van de uitbating: Responsable de l'exploitation: Responsible for the exploitation: Für den Betrieb</p> <p>Heavenmeester: +32.474.46.27.98</p>	



IN DE LIVING: DE GANZEPOOT

De Ganzepoot is een sluiscomplex in de achterhaven van Nieuwpoort. In het complex komen zes waterwegen bij elkaar, die via de Ganzepoot en de ijzermondning met de Noordzee worden verbonden.

Het sluiscomplex De Ganzepoot dateert uit het einde van de negentiende eeuw. Van bovenaf gezien heeft het geheel een grondplan in de vorm van een ganzenpoot. Vandaar komt ook de naam.

De vannen of uitlaatsluizen van het complex maken mogelijk dat de lage polders zich kunnen ontdoen van het overtollige water, terwijl de sluisen het waterpeil van de kanalen ten behoeve van de scheepvaart regelen. De deuren van de vannen zijn bij vloed gesloten, bij eb worden ze geopend om het overtollige water naar zee te loodsen. De eigenlijke sluisen worden gebruikt voor het versassen van schepen. De Ganzenpoort heeft een belangrijke rol gespeeld in de eerste wereldoorlog.

De Duitsers rukten in oktober 1914 snel op in België. De geallieerden dreigen onder de voet gelopen te worden, dus nemen ze een drastische beslissing. Op zondag 25 oktober 1914 wordt gestart met het onder water zetten van de IJzervlakte. De 59-jarige Karel Cogge, dijkwachter van Polder Noordwatering Veurne, geeft de aanwijzingen om het plan tot een goed einde te brengen. In aanwezigheid van koning Albert I, legt Cogge op het stadhuis van Veurne de militaire bevelhebbers uit hoe ze te werk kunnen gaan. Hendrik Geeraert, een schipper uit Nieuwpoort, samen met vier militairen, werken vier nachten na elkaar om de acht openingen van de uitwateringssluis van de 'Ganzepoot', in de achterhaven van Nieuwpoort, manueel open te draaien. Elke keer bij hoog tij, om de twaalf uur, zetten ze de sluisen open.

Op 29 oktober staat de vlakte tussen Nieuwpoort en Diksmuide helemaal onder water. Het gevolg is een status quo. De Belgen graven zich in aan de ene kant, de Duitsers aan de andere kant. Er komen geen grote offensieven meer, het is het begin van vier jaar loopgravenoorlog.

JAMES ENSOR

DE BADEN IN
OOSTENDE

Op deze ingekleurde ets geeft Ensor zijn impressie van het baden aan het strand in Oostende. Links staat een groot aantal badkoetsen, die men kon huren en waarin men zich kon omkleden. Nadat een koetsier met zijn paard voor de koets had gespannen, reed hij de wagen het water in en wanneer men daar goed en wel was aangekomen en de trap was uitgezet, sloeg de koetsier met zijn zweep op het dak, ten teken dat de gasten het voertuig konden verlaten.

Dan zag men de belachelijke en wanstaltige schepsels zich in hun gestreepte badpakken het water in begeven. Voor veel autochtonen en bezoekers van Oostende was dit een amusant schouwspel. Ensor had een andere kijk op het gebeuren. Zijn vriend, de literator André de Ridder schrijft hoe Ensor honderden van deze de zee beledigende indringers met hun gebreken en potsierlijkheden tot een dolle narrendans in het water verenigt.

